Среда, 21 сентября 2016 года

ГАЗЕТА МУНИЦИПАЛЬНОГО ОБРАЗОВАНИЯ
ГОРОДСКОЙ ОКРУГ ЕВПАТОРИЯ
РЕСПУБЛИКИ КРЫМ

№71 (19192)
Издается с 1920 года

12+

Евпаторийская ЗДРАВНИЦА

«Работаем на результат!»

Избирательная комиссия Республики Крым подвела предварительные итоги выборов в Госдуму в трех округах полуострова по состоянию на 20 сентября. Об этом на брифинге сообщил председатель избиркома РК Михаил Малышев.

Общие итоги

«Я не готов и пока не могу обобщать все итоги по Крыму в целом по причине того, что субъектовая комиссия не является той, что подводит итоговые результаты», – пояснил он.

По данным избиркома, на 21-м Евпаторийском округе явка по федеральному списку составила 53,46%. Из них за «Единую Россию» проголосовали 201 235 человек, или 75,01%, за ЛДПР – 27 093, или 10,10%, за КПРФ – 14 781, или 5,51%. Явка по мажоритарной системе составила 52,68%, при этом за Светлану Савченко (ЕР) отдано 189 624, или 72,1%, голосов, за Павла Шперова – 19 453, или 7,4%, за Олега Соломахина (КПРФ) – 15 341, или 5,83%.

На 19-м Симферопольском одномандатном округе явка по федеральному списку составила 45,07%. 154 217, или 68,58%, человек проголосовали за «Единую Россию», за ЛДПР – 29 674, или 13,2%, за КПРФ – 13 735, или 6,11%. По мажоритарной системе явка составила 43,97%, из них за Андрея Козенко (ЕР) проголосовали 137 938, или 63,23%, избирателей, за Олега Климчука (ЛДПР) – 24 666, или 11,31%, за Елену Грицак («Справедливая Россия») 15 457, или 7,08%. «Разница в явке связана с тем, что по федеральному списку голосовали по открепительным удостоверениям», – пояснил Малышев.

На 20-м Керченском округе явка по федеральному списку составила 48,88%. За «Единую Россию» отдано 178 910, или 74,29%, голосов, за ЛДПР – 24 990, или 10,38%, за КПРФ – 12 616, или 5,24%. По мажоритарной системе явка составила 48,42%, из них за Константина Бахарева (ЕР) проголосовали 167 896, или 70,46%, избирателей, за Игоря Кийко (ЛДПР) – 17 100, или 7,18%, за Степана Кискина – 12 285, или 5,16%.

«Такие предварительные результаты по этим трем округам известны в результате ввода всех протоколов участковых избирательных комиссий в систему ГАС (государственная автоматизированная система. – Ред.) «Выборы», – отметил Малышев. – К чести всех теризбиркомов они свою задачу выполнили, и выборы на территории Республики Крым признаны состоявшимися».

Глава избиркома РК отметил, что после заседания окружных комиссий будут подведены окончательные итоги по явке и выборам по партийным спискам.

В свою очередь Светлана Савченко поздравила избирателей с успешным проведением выборов. «Крым в России навсегда! Сегодня закладывается прочный фундамент для его дальнейшего развития. От всей души благодарю крымчан за оказанное мне доверие и поддержку. Уверена, что вместе мы построим новый Крым, Крым нашей мечты. У нас все обязательно получится, потому что мы дома, мы вместе, мы – Россия!» – сказала она.

(Окончание на 4-й стр.)

Мария ЯКОВЛЕВА.
Фото Людмилы ПУШКИНОЙ.

УСПЕХ И ЗАБВЕНИЕ
О трагической судьбе кинозвезды 50-х Сергея Гурзо – к 90-летию замечательного советского актера

6 стр.

ОБЪЯВЛЕНИЕ*

21 сентября 2016 года исполняется **90 лет Евпаторийскому авиационному ремонтному заводу.**

Администрация и профсоюзный комитет ГУП РК «Евпаторийский авиационный ремонтный завод» поздравляют всех работников предприятия с этой знаменательной датой.

Желаем всем работникам предприятия крепкого здоровья, благополучия, прогрессивных идей, профессиональных успехов на благо отечественной авиации.

Администрация и профсоюзный комитет ГУП РК «ЕАРЗ» поздравляют всех ветеранов **Евпаторийского авиационного ремонтного завода** с 90-летием предприятия.

Желаем вам крепкого здоровья, благополучия, оптимизма, долгих лет жизни.

МЕСТНОЕ ВРЕМЯ

Наталья Поклонская посетила Евпаторию

В минувший четверг с рабочим визитом в Евпатории побывала прокурор Республики Крым Наталья Поклонская. Ее встречали глава города Олеся Харитоненко и заместитель главы администрации Валерий Батюк.

По сложившейся традиции гости возложили цветы к бюсту Юрия Гагарина.

В ходе визита делегация посетила МБОУ физико-математического профиля УВК «Интеграл», где состоялась встреча с педагогическими коллективами, родительской общественностью, воспитанниками детского сада и школы. В детском саду «Мишутка» маленькие талантливые евпаторийцы дали концерт, а в школе №6 гости приняли участие в проведении урока патриотизма.

В рамках Года кино в России педколлектив ГБОУ «Евпаторийская санаторная школа-интернат» вместе с учащимися подготовил тематический вечер по мотивам советских кинокартин. В ответ гости подарили воспитанникам спортивный инвентарь и развивающие игры.

В завершение дня Наталья Поклонская, Олеся Харитоненко и Валерий Батюк посетили Евпаторийский институт социальных наук КФУ, где актив студенческой молодежи проявил высокую активность и неподдельный интерес к социально-экономической и политической ситуации в России, забросав гостей вопросами.

На всех встречах обсуждались текущие вопросы сферы образования, проблемы и перспективы ее развития.

Пресс-служба Евпаторийского горсовета.

Не стоит испытывать судьбу

В войсках проходит акция под названием «Внимание, розыск!». О том, как аналогичные мероприятия проводят и в Евпаторийской военной комендатуре, «Евпаторийской здравнице» рассказал майор Леонид Перов.

Как мы знаем, одна из основных функций военной комендатуры – контроль за соблюдением военнослужащими дисциплины и правопорядка в гарнизоне, а также введенных министром обороны правил ношения военной формы. Кроме того, сотрудники военной полиции обязаны оказывать всестороннюю помощь и осуществлять взаимодействие с военной прокуратурой и военно-следственным отделом, совместно с органами МВД они проводят розыск военнослужащих, самовольно оставивших воинские части. И, по словам Леонида Перова, смысл акции «Внимание, розыск!» состоит как раз в розыске «срочников», которые по непонятным причинам оставили место службы и скрываются по многу лет.

- При этом военнослужащий объявляется в розыск, если он отсутствовал в воинской части более десяти дней. Обычно такое происходит либо по семейным обстоятельствам, либо же из-за банальной лени написать рапорт и дождаться приказа, - рассказывает майор.

Каждый военнослужащий, идя на службу, должен понимать, что если он самовольно оставляет место службы, то это влечет за собой огромную ответственность. Сотрудники Евпаторийской военной полиции призывают всех военнослужащих ответственно относиться к своей службе и дальнейшей судьбе.

Виктория МОНАХОВА.

Что говорит Уголовный кодекс

Пункт 1 статьи 337: Самовольное оставление части или места службы, а равно неявка в срок без уважительных причин на службу при увольнении из части, при назначении, переводе, из командировки, отпуска или медицинской организации продолжительностью свыше двух суток, но не более десяти суток, совершенные военнослужащим, проходящим военную службу по призыву, наказываются арестом на срок до шести месяцев или содержанием в дисциплинарной воинской части на срок до одного года.

Пункт 1 статьи 338: Дезертирство, то есть самовольное оставление части или места службы в целях уклонения от прохождения военной службы, а равно неявка в тех же целях на службу наказываются лишением свободы на срок до семи лет.

Ответственность на дороге – дело каждого

На территории Евпатории проведены профилактические мероприятия под условным названием «Пешеход, пешеходный переход». Основной целью подобных акций является профилактика аварийности с участием пешеходов, в том числе и несовершеннолетних.

Как сообщает отдел МВД России по Евпатории, в ходе проведения акции сотрудники Госавтоинспекции выявили двенадцать нарушений правил дорожного движения со стороны пешеходов. Кроме того, они пресекли четыре нарушения со стороны несовершеннолетних пешеходов, с которыми были проведены профилактические беседы с целью недопущения подобных фактов в будущем.

Госавтоинспекция напоминает: пешеходный переход не является гарантией безопасности. Пешеходу каждый раз перед тем, как пересечь проезжую часть, необходимо убедиться, что водитель его видит и пропускает. Взрослому пешеходу нельзя забывать, что от его противоправных действий на дороге зачастую зависит жизнь детей, которые оказались рядом с ним. Ведь, переходя дорогу в неустановленном месте, ребенок берет пример со взрослого, однако он еще не способен достаточно правильно оценить дорожную обстановку. А это может привести к печальным последствиям.

Водителям же следует помнить, что при подъезде к пешеходным переходам, особенно нерегулируемым, необходимо заранее сбросить скорость и удостовериться в отсутствии пешеходов.

Анна ЖДАНОВА.
Фото отдела МВД России по Евпатории.

Приглашаем на бесплатный семинар!

27 сентября в 14.00 в конференц-зале управления потребительского рынка и развития предпринимательства администрации города по адресу: г. Евпатория, ул. Революции, 50/5 состоится бесплатный семинар на тему «ЕГАИС: ведение остатков и старт-продаж алкогольной продукции на примере розничного звена в программе 1С».

Лектор семинара – специалист компании «SBS Services» Евгений Климовов.

Приглашаются руководители организаций, осуществляющих розничную продажу алкогольной продукции, и индивидуальные предприниматели, осуществляющие розничную продажу пива, пивных напитков, сидра, пуаре и медовухи.

Зарегистрироваться участником семинара можно по телефону (36569) 6-00-80 или e-mail: opip_2008@mail.ru, biznes_evpatoria@mail.ru.

Управление потребительского рынка и развития предпринимательства администрации города.

МБУ «Архив города Евпатории» уведомляет о прекращении действия договора аренды №4 от 22 декабря 2015г. нежилого помещения, расположенного по адресу: г. Евпатория, ул. 60 лет ВЛКСМ, 10, заключенного с ИП Пыжив Сергеем Викторовичем, с 22 ноября 2016 года, в связи с истечением срока аренды и несвоевременным перечислением ежемесячных платежей.

ИЗВЕЩЕНИЕ О ПРОВЕДЕНИИ СОБРАНИЯ О СОГЛАСОВАНИИ МЕСТОПОЛОЖЕНИЯ ГРАНИЦ ЗЕМЕЛЬНОГО УЧАСТКА

Кадастровым инженером Амедиевой Мавиле Махмутовной (Республика Крым, г.Евпатория, ул. Чапаева, дом 55, кв.13; mavileshka@list.ru; +79780083094) в отношении земельного участка, расположенного по адресу: Республика Крым, г.Евпатория, ул. Силифке, 2 (кадастровый номер 90:18:010160:143), выполняются кадастровые работы по уточнению местоположения границы земельного участка.

Заказчиком кадастровых работ является Мамбетов Шевкет Курт-Ягьяевич (Республика Крым, г.Евпатория, ул. Силифке, 2).

Собрание заинтересованных лиц по поводу согласования местоположения границ состоится по адресу: г.Евпатория, ул. 9 Мая, 39а, оф.3 27 сентября 2016 г. в 8 часов 30 минут.

С проектом межевого плана земельного участка можно ознакомиться по адресу: г. Евпатория, ул. 9 Мая, 39а, оф.3.

Обоснованные возражения относительно местоположения границ, содержащихся в проекте межевого плана, и требования о проведении согласования местоположения границ земельных участков на местности принимаются с 13 сентября 2016 г. по 27 сентября 2016 г. по адресу: г.Евпатория, ул. 9 Мая, 39а, оф.3.

Смежные земельные участки, с правообладателями которых требуется согласовать местоположение границ: земельный участок по адресу: Республика Крым, г.Евпатория, ул. Силифке, 4, кадастровый номер: 90:18:010160:475.

При проведении согласования местоположения границ при себе необходимо иметь документ, удостоверяющий личность, а также документы, подтверждающие права на соответствующий земельный участок.

Глава муниципального образования – председатель Евпаторийского городского совета Олеся Харитоненко, депутатский корпус, аппарат Евпаторийского городского совета сердечно поздравляют депутата ***Вячеслава Степанова*** *с замечательным событием – рождением сына и желают родителям здоровья, много сил и терпения! Пусть в жизни малыша ждет все самое доброе и прекрасное, чем богат наш мир.*

Евпаторийский городской совет.

* **Срочно** сдается частный дом с отдельным двором (все удобства) в районе женской консультации. Недорого. Тел. +7(978) 908-67-59.

МЕСТНОЕ ВРЕМЯ

Нарушителей тишины предупредили о последствиях

Заместитель главы администрации города Марина Байдецкая провела встречу с предпринимателями, использующими в своей работе музыкальную аппаратуру. Она проинформировала владельцев летних площадок и ночных клубов о поручении главы республики Сергея Аксенова по принятию мер к нарушителям режима тишины.

«Я понимаю, что у нас курортный город и многие отдыхающие хотят веселиться и танцевать до утра. Но прошу не забывать, что рядом находятся санатории и жилой фонд», - подчеркнула Марина Байдецкая. Она также отметила, что к злостным нарушителям будут приняты самые жесткие меры, вплоть до приостановки работы предприятий.

Представитель городского отдела Роспотребнадзора напомнила, что громкая музыка может звучать до 23 часов. После этого времени уровень шума не должен превышать 30 децибел, или помещение необходимо оборудовать звукоизоляцией.

По информации начальника управления потребительского рынка и развития предпринимательства Елены Амелиной, в курортный сезон в администрацию поступали жалобы от отдыхающих из санаториев «Орленок» и «Золотой берег» на громкую музыку находящихся по соседству кафе и ресторанов. Работники полиции и Роспотребнадзора подготовили материалы, составили административные протоколы, и нарушителей через суд оштрафовали.

В свою очередь предприниматели пожаловались на шум от уличных музыкантов, которые начинают выступать вечером и заканчивают под утро, а также на шум от караоке.

Они заявили о готовности продлить курортный сезон и работать в курортной зоне весь октябрь.

Пресс-служба администрации Евпатории.

Почтили память «афганцев»

В минувший понедельник, 19 сентября, состоялось мероприятие, посвященное 23-й годовщине открытия в Евпатории памятника погибшим воинам-интернационалистам.

В этот день в сквер воинов-«афганцев» память павших пришли почтить заместитель председателя Евпаторийского городского совета Сергей Кутнев, депутаты горсовета Сергей Осьминин, Александр Ковальчук, воины-интернационалисты, ветераны Великой Отечественной войны, члены семей погибших, горожане.

Открыл мероприятие председатель Евпаторийской организации Российского союза ветеранов Афганистана (РСВА) Самир Асанов. Он сообщил, что 19 сентября 1993 года в городе был установлен памятник погибшим воинам-интернационалистам, и с тех пор траурная дата отмечается ежегодно.

По поручению главы Евпатории Олеси Харитоненко заместитель председателя горсовета Сергей Кутнев выразил слова благодарности и уважения воинам-интернационалистам, которые продемонстрировали свои лучшие качества: верность воинскому долгу и присяге, доблесть, героизм. «Никому не дано права перечеркнуть отвагу и мужество наших солдат и офицеров, достойно выполнявших свой воинский долг, оказывающих помощь братским народам. Они продолжили славные боевые традиции русского воинства, Советской Армии. Нынешнему поколению российских солдат есть на кого равняться, есть с кого брать пример», - подчеркнул он.

На мероприятии вручили медаль за службу в танковых войсках Алексею Сафронюку и удостоверение новому члену РСВА.

Присутствующие почтили память погибших минутой молчания, затем состоялась церемония возложения цветов к монументу.

Пресс-служба Евпаторийского городского совета.

В ДШИ появился подъемник для колясочников

В Евпаторийской детской школе искусств (ДШИ) выполнены работы по обеспечению доступности учреждения для людей с ограниченными физическими возможностями. В учреждении обустроены подъездная дорожка и вертикальный подъемник, позволяющий беспрепятственно попасть на первый этаж, расширена входная группа.

С результатами работы ознакомился заместитель главы администрации города Валерий Батюк. Он отметил, что они выполнены по инициативе городских властей за счет средств муниципального бюджета. «Сегодня это дает возможность людям с ограниченными физическими возможностями, маломобильным группам населения без особых усилий попасть в здание школы», - сказал Валерий Батюк.

Протестировал нововведения руководитель Евпаторийской федерации спорта инвалидов Валерий Темнеков. Для начала он проехал по специальной дорожке, которая согласно требованиям по доступной среде была расширена до 1,2 метра. Затем с помощью кнопки вызова подал сигнал дежурному. Работник школы опустил механический подъемник, куда посетитель заехал на инвалидной коляске. Минута – и Валерий Темнеков был уже в здании школы искусств. Дверные проемы здесь также были расширены для удобного въезда.

Испытание подъемника в целом прошло успешно. Валерий Темнеков высказал несколько замечаний к его работе. По его мнению, необходимо установить фиксаторы на подъемнике и дополнительные указатели к его местонахождению. Руководством школы искусств и отделом культуры администрации все замечания приняты, они будут устранены в ближайшее время.

Отметим, что помимо работ по доступности в школе искусств идет ремонт пожарной лестницы, которая находится в аварийном состоянии.

Пресс-служба администрации города.

Приглашает «Планета искусств»

Двадцать четвертого сентября в Евпаторийской ДШИ пройдет фестиваль «Планета искусств».

В программе — мастер-классы по хореографии для педагогов Евпатории и других городов Крыма от художественного руководителя театра «Балет Евгения Панфилова» С. Райник (Пермь), творческие встречи, обмен опытом. Почетный гость фестиваля — фольклорный ансамбль «Жемчужина Амги» из Якутии.

Конкурсная программа будет состоять из трех тематических блоков: «Культура народов России и мира», «Эко-Планета» (посвящен охране окружающей среды) и свободная тема.

Цели и задачи фестиваля заключаются в укреплении творческих связей между российской культурой и искусством других стран, поиске новых творческих индивидуальностей, знакомстве с национальной культурой и искусством других народов и установлении творческих контактов между коллективами.

Узнать подробную информацию и оформить заявку на участие можно на официальном сайте www.interfestival.ru.

По информации организаторов фестиваля.

ЯЗЫКОМ ЦИФР

Поздравляем счастливых родителей!

С 12 по 18 сентября в Евпатории приняли роды у

38 женщин

На свет появились:

19 девочек

19 мальчиков

По информации Евпаторийского родильного дома

МЕСТНОЕ ВРЕМЯ

«Работаем на результат!»

(Окончание. Начало на 1-й стр.)

Евпаторийцы голосуют

Также с завершением выборов жителей Евпатории поздравила и глава города Олеся Харитоненко.

«Эти выборы показали, что вне зависимости от политических взглядов судьба страны никому из нас не безразлична. Впервые за последние 100 лет нам представилась возможность выбрать своих представителей в Государственную Думу Российской Федерации и построить Крым новых возможностей, где успех каждого – это успех России.

Благодарю всех, кто проявил активную гражданскую позицию, пришел на избирательные участки и отдал свой голос за наиболее достойных. Благодарю за желание сохранить стабильность и продолжить движение вперед! И особая благодарность службам и ведомствам, участвовавшим в организации и проведении выборной кампании, за четкую и слаженную работу.

Поздравляю вновь избранных депутатов Государственной Думы Российской Федерации с высоким народным доверием. Терпения им, здоровья, успехов в нелегком труде и неисчерпаемой энергии во благо России. Уверена, наши избранники будут блестяще отстаивать интересы Крыма на государственном уровне», – отметила Олеся Викторовна.

Глава администрации города Андрей Филонов также обратился к евпаторийцам на своей странице в социальной сети «Фейсбук»: «Благодарю всех тех, кто выполнил свой гражданский долг и пришел на избирательные участки. Спасибо всем, кто готовил и организовывал избирательный процесс. Члены участковых комиссий трудились до утра, считая бюллетени и оформляя всю необходимую документацию».

Как отметил глава администрации, итоги выборов доказали, что люди понимают важность происходящих в Крыму перемен и поддерживают власть. По итогам прошедшей избирательной кампании «Единая Россия» и ее кандидаты одержали внушительную победу.

«Партия получила своеобразный кредит доверия, который надо оправдать. Это большая ответственность перед избирателями. Ее нужно отрабатывать конкретными делами, направленными на улучшение жизни людей, особенно на местном уровне. У нас впереди – большой объем задач. С вашей помощью мы его точно выполним, ведь работаем на результат! Уверен, что наши депутаты в Государственной Думе помогут Евпатории стать по-настоящему Всероссийским курортом!» - подчеркнул Андрей Филонов.

Корреспонденты «ЕЗ» в единый день голосования поприсутствовали на избирательных участках и пообщались с избирателями.

На вопрос «Почему вы пришли на выборы?» ответила Ольга Пилипкова: «Все просто. Я убеждена, что от того, кого мы выберем, зависит наша дальнейшая жизнь и будущее наших детей».

«Настроен только на лучшее, на то, что крымчане воспользуются своим правом голоса, ведь выборы – это голос народа», - рассказал о своем настроении евпаториец Александр Рокаткин.

Своими мыслями поделился и Петр Савостин: «Я считаю, что Крыму сейчас необходимо высказать свое мнение, показать, кого мы хотим видеть на управляющих должностях. Поэтому я и пришел. Надеюсь, как всегда, только на лучшее, ведь уже сейчас наш город преображается. Да медленно, да есть трудности, но перемены заметны».

Мария ЯКОВЛЕВА.

Выборы депутатов Государственной Думы Федерального Собрания Российской Федерации седьмого созыва 18 сентября 2016 года

ПРОТОКОЛ № 1
территориальной избирательной комиссии об итогах голосования по одномандатному избирательному округу № 21 Республика Крым - Евпаторийский одномандатный избирательный округ на территории городского округа Евпатория

Число участковых избирательных комиссий на соответствующей территории: **38**

Число поступивших протоколов № 1 участковых избирательных комиссий об итогах голосования, на основании которых составлен протокол № 1 территориальной избирательной комиссии об итогах голосования: **38**

Число избирательных участков, итоги голосования по которым были признаны недействительными: **0**

Суммарное число избирателей, включенных в списки избирателей по избирательным участкам, итоги голосования по которым были признаны недействительными, на момент окончания голосования: **0**

После предварительной проверки правильности составления протоколов № 1 участковых избирательных комиссий об итогах голосования территориальная избирательная комиссия путем суммирования данных, содержащихся в указанных протоколах участковых избирательных комиссий, у с т а н о в и л а:

1	Число избирателей, внесенных в списки избирателей на момент окончания голосования	0	8	7	4	5	1
2	Число избирательных бюллетеней, полученных участковыми избирательными комиссиями	0	7	9	8	5	0
3	Число избирательных бюллетеней, выданных избирателям, проголосовавшим досрочно	0	0	0	0	0	0
4	Число избирательных бюллетеней, выданных участковыми избирательными комиссиями избирателям в помещениях для голосования в день голосования	0	3	9	6	2	4
5	Число избирательных бюллетеней, выданных избирателям, проголосовавшим вне помещений для голосования в день голосования	0	0	1	5	6	7
6	Число погашенных избирательных бюллетеней	0	3	8	6	5	9
7	Число избирательных бюллетеней, содержащихся в переносных ящиках для голосования	0	0	1	5	6	7
8	Число избирательных бюллетеней, содержащихся в стационарных ящиках для голосования	0	3	9	6	2	0
9	Число недействительных избирательных бюллетеней	0	0	1	5	7	3
10	Число действительных избирательных бюллетеней	0	3	9	6	1	4
11	Число открепительных удостоверений, полученных участковыми избирательными комиссиями	0	0	2	6	5	0
12	Число открепительных удостоверений, выданных участковыми избирательными комиссиями избирателям на избирательных участках до дня голосования	0	0	0	8	5	4
13	Число избирателей, проголосовавших по открепительным удостоверениям на избирательных участках	0	0	0	7	7	6
14	Число погашенных неиспользованных открепительных удостоверений	0	0	1	7	9	6
15	Число открепительных удостоверений, выданных избирателям территориальной избирательной комиссией	0	0	0	0	6	5
16	Число утраченных открепительных удостоверений	0	0	0	0	0	0
17	Число утраченных избирательных бюллетеней	0	0	0	0	0	0
18	Число избирательных бюллетеней, не учтенных при получении	0	0	0	0	0	0
	Фамилии, имена и отчества внесенных в избирательный бюллетень зарегистрированных кандидатов	**Число голосов избирателей, поданных за каждого зарегистрированного кандидата**					
19	Беккер Олег Ефимович	0	0	1	1	6	5
20	Боушев Владимир Геннадьевич	0	0	1	1	2	4
21	Лебедева Наталья Николаевна	0	0	1	2	0	0
22	Савченко Светлана Борисовна	0	2	6	1	4	9
23	Силиверстов Игорь Витальевич	0	0	1	0	4	2
24	Соломахин Олег Андреевич	0	0	3	2	0	6
25	Тарасов Валерий Иванович	0	0	0	5	9	3
26	Шперов Павел Валентинович	0	0	4	0	4	4
27	Шуба Дмитрий Евгеньевич	0	0	1	0	9	1

Данные территориальной избирательной комиссии о числе открепительных удостоверений							
а	Число открепительных удостоверений, полученных территориальной избирательной комиссией	0	0	2	7	5	9
б	Число открепительных удостоверений, выданных нижестоящим участковым избирательным комиссиям	0	0	2	6	5	0
в	Число неиспользованных открепительных удостоверений, погашенных территориальной избирательной комиссией	0	0	0	0	4	4
г	Число открепительных удостоверений, утраченных в территориальной избирательной комиссии	0	0	0	0	0	0

ПРОТОКОЛ № 2
территориальной избирательной комиссии об итогах голосования по федеральному избирательному округу на территории Республики Крым, городской округ Евпатория

Число участковых избирательных комиссий на соответствующей территории: **38**

Число поступивших протоколов № 2 участковых избирательных комиссий об итогах голосования, на основании которых составлен протокол № 2 территориальной избирательной комиссии об итогах голосования: **38**

Число избирательных участков, итоги голосования по которым были признаны недействительными: **0**

Суммарное число избирателей, включенных в списки избирателей по избирательным участкам, итоги голосования по которым были признаны недействительными, на момент окончания голосования: **0**

После предварительной проверки правильности составления протоколов № 2 участковых избирательных комиссий об итогах голосования территориальная избирательная комиссия путем суммирования данных, содержащихся в указанных протоколах участковых избирательных комиссий, у с т а н о в и л а:

1	Число избирателей, внесенных в списки избирателей на момент окончания голосования	0	8	7	4	5	1
2	Число избирательных бюллетеней, полученных участковыми избирательными комиссиями	0	7	9	8	5	0
3	Число избирательных бюллетеней, выданных избирателям, проголосовавшим досрочно	0	0	0	0	0	0
4	Число избирательных бюллетеней, выданных участковыми избирательными комиссиями избирателям в помещениях для голосования в день голосования	0	4	0	6	2	0
5	Число избирательных бюллетеней, выданных избирателям, проголосовавшим вне помещений для голосования в день голосования	0	0	1	6	0	1
6	Число погашенных избирательных бюллетеней	0	3	7	6	2	9
7	Число избирательных бюллетеней, содержащихся в переносных ящиках для голосования	0	0	1	6	0	1
8	Число избирательных бюллетеней, содержащихся в стационарных ящиках для голосования	0	4	0	6	1	6
9	Число недействительных избирательных бюллетеней	0	0	0	7	8	1
10	Число действительных избирательных бюллетеней	0	4	1	4	3	6
11	Число открепительных удостоверений, полученных участковыми избирательными комиссиями	0	0	2	6	5	0
12	Число открепительных удостоверений, выданных участковыми избирательными комиссиями избирателям на избирательных участках до дня голосования	0	0	0	8	5	4
13	Число избирателей, проголосовавших по открепительным удостоверениям на избирательных участках	0	0	1	4	1	5
14	Число погашенных неиспользованных открепительных удостоверений	0	0	1	7	9	6
15	Число открепительных удостоверений, выданных избирателям территориальной избирательной комиссией	0	0	0	0	6	5
16	Число утраченных открепительных удостоверений	0	0	0	0	0	0
17	Число утраченных избирательных бюллетеней	0	0	0	0	0	0
18	Число избирательных бюллетеней, не учтенных при получении	0	0	0	0	0	0
	Наименования политических партий, зарегистрированных федеральные списки кандидатов	**Число голосов избирателей, поданных за каждый федеральный список кандидатов**					
19	1. ВСЕРОССИЙСКАЯ ПОЛИТИЧЕСКАЯ ПАРТИЯ "РОДИНА"	0	0	0	8	0	2
20	2. Политическая партия КОММУНИСТИЧЕСКАЯ ПАРТИЯ КОММУНИСТЫ РОССИИ	0	0	0	5	3	5
21	3. Политическая партия "Российская партия пенсионеров за справедливость"	0	0	0	5	3	8
22	4. Всероссийская политическая партия "ЕДИНАЯ РОССИЯ"	0	2	9	0	4	7
23	5. Политическая партия "Российская экологическая партия "Зеленые"	0	0	0	3	3	1
24	6. Политическая партия "Гражданская Платформа"	0	0	0	0	6	6
25	7. Политическая партия ЛДПР - Либерально-демократическая партия России	0	0	5	2	8	8
26	8. Политическая партия "Партия народной свободы" (ПАРНАС)	0	0	0	2	9	8
27	9. Всероссийская политическая партия "ПАРТИЯ РОСТА"	0	0	0	2	5	0
28	10. Общественная организация Всероссийская политическая партия "Гражданская Сила"	0	0	0	0	3	5
29	11. Политическая партия "Российская объединенная демократическая партия "ЯБЛОКО"	0	0	0	3	2	1
30	12. Политическая партия "КОММУНИСТИЧЕСКАЯ ПАРТИЯ РОССИЙСКОЙ ФЕДЕРАЦИИ"	0	0	3	1	3	5
31	13. Политическая партия "ПАТРИОТЫ РОССИИ"	0	0	0	1	2	3
32	14. Политическая партия СПРАВЕДЛИВАЯ РОССИЯ	0	0	0	6	6	7

Данные территориальной избирательной комиссии о числе открепительных удостоверений							
а	Число открепительных удостоверений, полученных территориальной избирательной комиссией	0	0	2	7	5	9
б	Число открепительных удостоверений, выданных нижестоящим участковым избирательным комиссиям	0	0	2	6	5	0
в	Число неиспользованных открепительных удостоверений, погашенных территориальной избирательной комиссией	0	0	0	0	4	4
г	Число открепительных удостоверений, утраченных в территориальной избирательной комиссии	0	0	0	0	0	0

Добро живет рядом

Этим летом в нашем городе появился небольшой островок добра: житель Евпатории, недавно приехавший к нам из Санкт-Петербурга, решил устроить на набережной имени Терешковой место отдыха для инвалидов. Он взял в аренду пару зонтов, шесть деревянных столов со стульями и установил их прямо на улице. А присесть отдохнуть в тени и полюбоваться умиротворяющим видом моря мог любой желающий…

В последнее время мы довольно часто слышим о государственной программе «Доступная среда», направленной на успешную реабилитацию людей с ограниченными возможностями. Целей и задач у этой программы много, но смысл один: нужно максимально повысить качество жизни инвалидов и других граждан, ведущих малоподвижный образ жизни. Многие утверждают, что это требует больших материальных затрат: обустройство пандусов, переоборудование помещений, обеспечение заездов на тротуар, изготовление специальных табличек, установка кнопок вызова - все это стоит немалых денег. И это действительно так, но, как оказалось, не всегда. Практика показала: если в городе адекватная власть и есть люди, умеющие думать и по-настоящему желающие что-то сделать, то материальные затраты могут быть минимальными.

Однажды Иван Велигоцкий, приехавший в Евпаторию из Питера, вышел на набережную и увидел, что на протяжении всего побережья нет ни одного места отдыха, оборудованного для маломобильных граждан. Это недопустимо, если вспомнить, сколько на отдых в Евпаторию приезжает инвалидов-колясочников. Возмущаться или требовать чего-то от органов власти Иван Велигоцкий не стал – вместо этого решил попробовать самостоятельно устранить сей недостаток. Для этого он сначала организовал небольшой соцопрос местных отдыхающих, чтобы выяснить, нужен или нет на набережной небольшой уголок отдыха для инвалидов. Результат показал: такое место, несомненно, должно быть. Поэтому питерец обратился в администрацию Евпатории с просьбой разрешить ему оборудовать за свой счет небольшой участок набережной для отдыха инвалидов. Учитывая общественную пользу и тот факт, что городу такая инициатива никоим образом не повредит, разрешение ему дали, правда, это было лишь джентльменское соглашение с оговоркой некоторых условий. Но если данный проект окажется востребованным, в администрации обещали запустить его и в следующем году, но уже официально, с оформлением необходимых документов.

Далее автор инициативы выбрал более или менее тихий и пустой отрезок набережной, взял в аренду несколько столов со стульями и установил их. К слову, чтобы мебель не пришлось ежедневно убирать и выставлять заново, установили ее напротив летнего кафе, работники которого по доброте душевной согласились приглядывать за имуществом. При этом с целью соблюсти условия, оговоренные администрацией, столы и зонты были установлены строго на асфальте, чтобы не занимать газон, кроме того, за символическую плату порядок на участке поддерживал один из местных жителей. И вот на таких условиях эта социальная инициатива начала свое существование.

Сначала Иван Велигоцкий установил только столы, рассуждая просто: людям на инвалидных колясках стулья ни к чему. Но потом, когда столами стали пользоваться по прямому назначению, выяснилось, что без стульев все же нельзя: они нужны как сопровождающим инвалидов, так и мамочкам с колясками, которые тоже с удовольствием отдыхали в тени за столиками. Необходимые предметы мебели были добавлены, и островком для бесплатного отдыха стали пользоваться не только маломобильные граждане, но и другие отдыхающие: семьи с детьми, просто прохожие, пожилые люди…

— Одно время местные жители жаловались, что из-за наших столов здесь шумно по ночам, - рассказывает Иван Велигоцкий. – Но я точно могу сказать, что наша инициатива к этому шуму не имеет никакого отношения. Из-за того, что в этой части набережной почти никогда не появляются полицейские патрули и практически нет освещения, эту территорию облюбовали компании молодежи. Они приезжают сюда на автомобилях, включают музыку, выпивают, купаются в море. Поэтому и шумно.

И ведь действительно, этот участок набережной всегда был темным и пустынным, за что его и облюбовали нетрезвые компании. А горожане уже много лет зовут сей район не иначе как «Пьяный угол». И шесть столов, установленных для отдыха гостей и жителей города, погоды здесь вообще не делают.

В общем, сезон прошел, столы убрали, и люди, привыкшие любоваться умиротворяющим морским пейзажем, сидя за столиком в спасительной тени зонта, остро ощутили их нехватку. Как ни крути, эта инициатива пользовалась популярностью, и в адрес ее автора поступали только благодарности (если не считать описанных выше жалоб, озвученных не по делу). Жаль только, длилась она всего два с половиной месяца: с середины июня по сентябрь. Это связано с тем, что проведение акции пришлось синхронизировать с работой местного кафе, ведь если бы не его сторож – столы бы давно прихватизировали. Попытки были: некоторые предприимчивые индивидуумы даже пытались запихнуть мебель в багажники своих автомобилей. Ну кому в хозяйстве помешает добротный деревянный стол?

Теперь мы вместе с отдыхающими ждем повторения данного опыта в следующем году. Иван Велигоцкий вполне готов организовать такой же уголок еще не раз, вот только бы патрули здесь бывали почаще да горадминистрация камеры наблюдения установила…

Мила АНТОНОВА.
Фото Ивана ВЕЛИГОЦКОГО.

В НАЦИОНАЛЬНЫХ ОБЩИНАХ

«Белорусский» вокзал в Евпатории

О неожиданной и приятной встрече, которой в определенной степени поспособствовала наша газета, рассказала председатель белорусской общины «Сябры», главный редактор журнала «Крым-Беларусь» Дина Шевченко. «ЕЗ» приводит ее рассказ.

Около железнодорожного вокзала меня окликнула женщина:

- Вы председатель белорусской общины «Сябры»? Как долго я ждала этой встречи и искала вас, - радостно сообщила, обнимая меня, симпатичная незнакомка.

- Меня зовут Мария Гудзь, сама я – белорусска, поэтому всегда обращаю особое внимание на интересные материалы о жизни местной белорусской общины, публикуемые в «Евпаторийке». В одном из таких материалов была напечатана ваша фотография. Я специально оставила на видном месте эту статью и долгое время смотрела на фото в надежде запомнить и встретить вас. И вот, наконец, это произошло, - не переставая радовалась Мария.

Мы долго говорили о Беларуси, родных местах, людях, судьбах. Когда встречаешь земляка, сразу отчетливо вспоминаешь любимую природу, деревню, родителей, беззаботное детство. Хочется слушать и слушать родную речь, удивительные стихи и песни. Именно это и является основной причиной того, почему организуются национально-культурные общества. Ведь в них можно найти то, за чем так скучает душа: атмосферу, общение, традиции...

Мария рассказала, что уже девять лет работает уборщиком территории. Ее «подведомственная» территория - площадь железнодорожного и автомобильного вокзалов. Моя новая знакомая призналась, что любит свою работу и гордится ею. Да и как иначе? Ведь именно от нее зависит, какой увидят Евпаторию наши гости.

Конечно, мы обменялись телефонами и обсудили вступление Марии в общину «Сябры». Такое желание впоследствии выразили и ее друзья-белорусы Валентина Густинович и Василий Будник. С радостью принимая в наши ряды троих новобранцев, я повязала им на шеи косынки с белорусским орнаментом.

Верю, что участие в активной и яркой жизни общины даст им возможность познакомиться с земляками, обрести новых друзей, проявить свои творческие способности. Пусть доброе сердце нашей организации согреет белорусскую семью в дружной многонациональной Евпатории!

Дина ШЕВЧЕНКО.
Фото из архива автора.

СУДЬБА ЧЕЛОВЕКА

«Подскажите, как мне дальше жить...»

В пятницу исполнится 90 лет со дня рождения замечательного советского актера Сергея Гурзо. Его сын, Сергей Гурзо-младший, актер и режиссер, любезно предоставил «ЕЗ» подборку стихов отца, которую мы с радостью публикуем.

Сергей Сафонович Гурзо родился и вырос в патриархальной московской семье. Его дед был протоиереем, отец - врач-невропатолог, мама преподавала точные науки в Гнесинке. Дядя, мамин брат, Иван Михайлович Кудрявцев был народным артистом, играл на сцене МХАТа. Семья Гурзо была большая - трое детей. Но жили дружно, хоть и в коммуналке в старом доме на Кузнецком. Из этого дома Сережа в шестнадцать лет ушел добровольцем на фронт. В Польше в 44-м он получил тяжелое ранение. Год провалялся в госпиталях, после чего решил поступать во ВГИК.

Во ВГИК Сергей поступил с первой попытки. Здесь же он нашел и свою любовь… Вспоминает жена Сергея Гурзо Надежда Васильевна Самсонова-Гурзо: «Я же приехала в Москву из провинции в 1945 году с наивной мечтой стать такой, как Любовь Орлова. Счастье улыбнулось мне: экзамены в Институт кинематографии я выдержала с честью. Впервые увидела Сергея Гурзо через некоторое время после начала занятий. Помню, в аудиторию вошел, опираясь на палочку, худенький мальчик в голубенькой рубашке. Вдруг чей-то голос прошептал: «Это твой будущий муж». Рассмеявшись про себя, тут же об этом забыла. Но однажды в танцклассе Сережа стремительно закружил меня в вальсе. С тех пор мы не разлучались. Сережа ухаживал за мной потрясающе красиво, но был ужасно ревнивым. До сих пор живу этой любовью. На втором курсе он в категоричной форме сделал предложение: «Выходишь за меня замуж - или мы расстаемся». Помню, ответила: «Если снимешь комнату, поженимся». Это случилось в 1946 году».

Дебютом Сергея Гурзо на экране стала роль Сергея Тюленина в фильме Сергея Герасимова «Молодая гвардия» (1948). В отличие от исполнителей других главных ролей в картине, Гурзо учился не у Герасимова. Его, как, впрочем, и Вячеслава Тихонова, и Нонну Мордюкову, Сергей Аполлинарьевич взял с соседнего курса, который вели Бибиков и Пыжова. Герасимов не прогадал! Сергей Тюленин, сыгранный Гурзо, стал одной из главных удач картины. Зрители тех лет с замиранием сердца следили за тем, как Сережка Тюленин поджигал немецкую биржу, устанавливал флаг над городской управой в ночь на 7 ноября...

Для всех молодых актеров «Молодая гвардия» была дебютом. И дебютом фантастически успешным! Коллективу присвоили Сталинскую премию, и среди награжденных был и Сергей Гурзо. На молодого актера обрушилась неверятная слава. За ним ходили толпы поклонников, мальчишки во дворах играли в его героя...

Вспоминает Надежда Васильевна Самсонова-Гурзо: «Пройти через толпу народа, собравшуюся посмотреть на Гурзо, было невозможно. Его буквально несли на руках вместе с машиной, в которой мы сидели. В очереди за автографом поклонницы стояли на лестничной площадке чуть ли не до утра».

Окончил ВГИК Сергей Гурзо в 1950 году. Это было время послевоенного малокартинья, однако ему повезло. За первым фильмом одна за другой последовали картины «Смелые люди», «Далеко от Москвы» (1950), «В мирные дни» (1951), «Навстречу жизни» (1952), «Застава в горах» (1953)... За роль бесшабашного и бесстрашного Васи Говорухина, героя картины «Смелые люди», Гурзо вновь получил Сталинскую премию.

Слава актера росла. Но, как рассказывали его друзья, она нисколько его не портила. Он никогда ни на кого не смотрел свысока. При этом многие коллеги очень завидовали его популярности. И первой, и второй премиями актер распорядился по-настоящему щедро: одну отдал матери, другую перечислил в детский дом. Себе не оставил ни копейки!

Сергей был удивительно обаятельным человеком, умел дружить и ценить дружбу. Его хватало на все и на всех. Но что-то вдруг стало происходить с ним, произошел перелом и в его творческой судьбе…

Во второй половине 50-х Гурзо еще достаточно много снимался, с его участием выходили картины «Тревожная молодость» (1955), «Беспокойная весна» (1956), где он также выступил в качестве второго режиссера, «Рожденные бурей» (1958)...

Но его герои были уже не те, что прежде. Говорили, что и играет он уже не в полную силу. Многие объясняли перемену, произошедшую в актере, историей с картиной «Дело было в Пенькове» (1957). Мало кто знает сегодня, что роль Матвея Морозова, принесшую такой успех Вячеславу Тихонову, писатель Сергей Антонов, автор сценария, написал специально для Гурзо. Однако, как рассказывает жена Сергея Гурзо Надежда Васильевна, Тихонов пришел к режиссеру фильма Станиславу Ростоцкому и заявил: «Если будешь снимать Гурзо, он испортит фильм, поскольку жутко пьет».

Удар был нанесен в спину. Это ли сыграло свою роковую роль или что-то другое, но актер начал пить. В кино приглашали все реже и реже, а после очередного загула уволили и из Театра-студии киноактера. Друзья забили тревогу, супруга Сергея Сафоновича дошла даже до министра культуры Екатерины Фурцевой... Все сочувствовали, но никто не помог.

Рассказывает Надежда Самсонова-Гурзо: «К сожалению, Сережа пил. Но алкоголиком никогда не был. Хотя попытки лечиться делались. На съемочных площадках и гулянках мы находились всегда вместе. Без моей поддержки он жить не мог. Возможно, поэтому я не сделала карьеры в искусстве. Там, где появлялся Гурзо, обязательно накрывались столы и образовывались компании. Ящикам с вином и водкой не видно было конца. Каждый встречный-поперечный мечтал выпить со знаменитостью. Иногда во время бурных застолий находила в себе силы сказать: «Стоп, ребята! Все уходят!» Сережа никогда этому не препятствовал.

Тяжелое время все-таки пришло. Детям уже лет по тринадцать было, они все прекрасно понимали. Концертная деятельность мужа привела к печальному результату: он все чаще стал возвращаться из поездок в невменяемом состоянии. Пришлось поставить ультиматум: семья или водка. Однажды все же он сорвался: напился вместе с Колей Рыбниковым, и они уехали кутить в Ленинград. После их возвращения Сережу уволили из Театра киноактера, нашли момент избавиться от талантливого человека. Не выдержав, я сказала: «Все!» - и выписала его из нашей комнаты. В то время это можно было сделать очень просто. Но мы не разводились. Иногда он приезжал навестить детей. Переживала я страшно, потому что понимала: Сережа гаснет и может погибнуть».

В конце 50-х Гурзо ушел из семьи, переехал в Ленинград. Там у него появилась новая семья. Его женой стала актриса Ирина Губанова, известная по фильмам «Первый троллейбус», «Снегурочка», «Где ты, Максим?». Вскоре у них родилась дочь. Потом была еще одна семья и еще один ребенок...

Актер наездами бывал в Москве, виделся с первой семьей — женой и детьми. Что-то обещал, в чем-то каялся, хотел начать новую жизнь. Но уже никто и ничто не могло изменить его судьбу. Случались роли, после которых о нем вновь говорили как об актере мощного дарования. Подобное произошло в картине «Все начинается с дороги» (1960), где он сыграл Шурку, бывшего вора, отсидевшего срок и попавшего на строительство дороги. В 1961 году он снял как режиссер фильм «Дипломат» по рассказу Антона Чехова

Последние годы жизни Сергей Гурзо не снимался. У некогда знаменитого и любимого миллионами актера не было работы. Однако он периодически вел концерты, а также писал стихи о войне. Чудом в середине 60-х в Ленинграде безработному актеру удалось выпустить свой тоненький поэтический сборник под названием «Самое близкое».

Сергей Сафонович умер в ленинградской больнице 19 сентября 1974 года после тяжелого инфаркта. Трех дней он не дожил до своего 48-летия. На его похороны на Северном кладбище Ленинграда собралось много людей, хотя официальных сообщений о кончине не было…

Подготовил
Игорь ЛИТВИНЕНКО.

***

Дорогая Россия Советская! Перелески, поля и леса,
Все, что близко и дорого с детства мне, это Родина –
радость моя.
Сторона ты моя голосистая, разве можно тебя не любить!
Синь далекая, рожь колосистая, без тебя мне и дня
не прожить.

***

Все любимые игрушки, танк и воинский тягач,
Две зенитных грозных пушки, верный пробковый пугач.
Хоть и жалко, очень жалко, - спрячу в ящик под столом.
Я хочу, чтоб Мир был прочен на земле, где мы живем!

А солдат я оловянных, нет, не спрячу! Пусть стоят!
Пусть солдаты в разных странах охраняют нас, ребят!

***

Очень тяжело жить детворе. Взрослым разрешают
рыть моря.
Мне же из-за ямы во дворе «озорник несносный» говорят.
Спутника вчера я запустил, чтоб узнать о жизни на Луне.
Два стекла нечаянно разбил – ни за что опять досталось
мне.

Снятся мне далекие моря, неба бесконечного простор:
Будто на «Востоке» быстром я мимо звезд лечу, как метеор.
На вокзал сегодня убежал, новый материк хотел открыть –
Бабушка устроила скандал. Подскажите, как мне
дальше жить…

***

Пруд с лягушками и галки, хулиганки, в синеве,
За деревней елки-палки повылазили в траве.
Поле рожью колосится, зреют яблоки в садах,
Ветер улицей клубится, застревает в лопухах.

На покосе два теленка, под копной нашли приют.
Рядом с солнцем птицы звонко заливаются, поют.
Серебрится даль без края через реки и леса.
Вот она, моя Россия! Гордость! Родина моя!

***

Утомился вечер, отдохнуть прилег, и с луною вечер
к нам пришел, сынок.
Звезды заглянули в колыбель твою, все кругом уснули –
баюшки-баю.
Твой покой и детство Родина хранит, у границ
советских верный страж стоит.
Слышишь, даже ветер спать спокойно лег, звезды в небе
светят – засыпай, сынок!

Вместе с солнцем жарким новый день придет.
Он придет с подарком, счастье принесет.
И разгонит ветер тучи над тобой.
Спи, мой самый лучший, самый дорогой…

ОФИЦИАЛЬНО

Налоговая онлайн

Все больше налогоплательщиков для получения государственных услуг выбирают способ взаимодействия с налоговыми органами в электронном виде. Это дистанционное взаимодействие, которое позволяет налогоплательщику сэкономить время. Кроме того, электронный документооборот между налогоплательщиками и налоговыми органами признан юридически значимым, то есть поданный в электронном виде в налоговую инспекцию документ приравнивается к аналогичному документу, поданному на бумаге. Данная услуга освобождает от необходимости иметь объемные архивы бумажных документов и, соответственно, сокращает связанные с этим расходы.

Возможности для электронного взаимодействия с налоговыми органами предоставлены всем категориям заявителей — как гражданам, так и представителям бизнеса.

Федеральная налоговая служба предоставляет бесплатную услугу для физических лиц и индивидуальных предпринимателей по подключению к сервису «Личный кабинет налогоплательщика для физического лица» и «Личный кабинет индивидуального предпринимателя». Доступ к «Личному кабинету» возможен с любого электронного устройства, имеющего выход в Интернет.

В чем польза сервиса? Не выходя из дома, граждане и индивидуальные предприниматели могут узнать состояние расчетов с бюджетом, оперативно получить информацию о размере начисленных имущественных налогов (в том числе транспортного налога, который граждане Крыма должны заплатить уже до 1 декабря 2016 года), получить возврат ранее уплаченного налога в связи с расходами на обучение, лечение, благотворительность, содержание детей и др. или задекларировать размер полученного дохода.

Перечисленные и многие другие услуги, предоставляемые Федеральной налоговой службой, вы получите бесплатно в режиме онлайн.

Как войти в «Личный кабинет налогоплательщика для физического лица» и «Личный кабинет индивидуального предпринимателя»? Через официальный сайт ФНС России nalog.ru на основании логина и пароля, которые можно бесплатно получить в любой налоговой инспекции.

Учитывая значительную отдаленность Черноморского района, для обеспечения удобства взаимодействия граждан района с налоговой службой Межрайонная ИФНС России №6 по Республике Крым призывает граждан района, а также городского округа Евпатория обратиться в налоговую по адресу: Евпатория, ул. Дмитрия Ульянова, 2-б, каб.№№ 27 и 17 или в ТОРМ пос. Черноморское, ул. Щорса, 4 для получения личного логина и пароля, чтобы посетить свой «Личный кабинет». При себе необходимо иметь паспорт, ИНН, номер телефона.

Для представителей бизнеса разработан «Личный кабинет юридического лица». Для полноценного использования данного сервиса необходимо наличие сертифицированного ключа электронной подписи. Сервисы предоставляют возможность обращаться в налоговую инспекцию с целью получения справок, актов сверок, выписок, смены (выбора) системы налогообложения, внесения изменений в регистрационные документы и др.

Кроме того, представители малого, среднего, крупного бизнеса имеют возможность представлять налоговую отчетность через операторов электронного документооборота в режиме онлайн. Для этого бизнесмены заключают договор с любой организацией, предоставляющей данные услуги и сертифицированной Минкомсвязи России.

Контактные телефоны налоговой службы: в Евпатории - (36569) 2-85-73, в поселке Черноморское - (36558) 9-28-87.

Межрайонная ИФНС России №6 по Республике Крым.

Проводится республиканский конкурс по охране труда

В рамках реализации Государственной программы по улучшению условий и охраны труда Республики Крым на 2015—2017 годы, утвержденной постановлением Совета министров Республики Крым от 23 декабря 2015 года №540 (с изменениями), распоряжения Совета министров Республики Крым от 9 августа 2016 года №878 «О проведении в 2016 году в Республике Крым конкурса «Лучшая организация и лучший специалист по охране труда в Республике Крым» и приказа Министерства труда и социальной защиты Республики Крым от 29 августа 2016 года №592 «О проведении в 2016 году в Республике Крым конкурса «Лучшая организация и лучший специалист по охране труда в Республике Крым» в период с 1 сентября по 1 ноября 2016 года проводится конкурс «Лучшая организация и лучший специалист по охране труда в Республике Крым» по номинациям:

- «Лучшая организация» в области охраны труда среди организаций производственной сферы»;
- «Лучшая организация в области охраны труда среди организаций непроизводственной сферы»;
- «Лучшая организация в области охраны труда в сфере образования»;
- «Лучшая организация в области охраны труда в сфере здравоохранения»;
- «Лучший специалист по охране труда».

Конкурс в Республике Крым проводится во второй раз. Его задача - привлечь внимание руководителей предприятий к вопросам улучшения условий труда, культуры производства, изучения и развития передовых форм организации охраны труда. Проведение конкурса будет способствовать повышению заинтересованности работодателей в создании безопасных условий труда работникам и снижении уровня производственного травматизма, выявлению и распространению положительного опыта работы в области обеспечения охраны труда на предприятиях, в учреждениях, организациях, совершенствованию работы по улучшению условий и охраны труда, повышению престижа специалиста по охране труда на производстве.

Приложением №3 приказа Министерства труда и социальной защиты Республики Крым от 29 августа 2016 года №592 «О проведении в 2016 году в Республике Крым конкурса «Лучшая организация и лучший специалист по охране труда в Республике Крым» предусматриваются денежные премии победителям конкурса в номинациях.

В 2015 году организации и специалисты по охране труда городского округа Евпатория приняли активное участие в конкурсе «Лучшая организация и лучший специалист по охране труда в Республике Крым-2015».

По итогам конкурса 2015 года в номинации «Лучший специалист по охране труда в Республике Крым» 1-е место занял специалист по охране труда ГБУ РК «Санаторий для детей и детей с родителями «Искра» (Евпатория) Сергей Парфененко, на 3-м месте – специалист по охране труда МБДОУ «Детский сад №2 «Золотой ключик» (Евпатория) Виктория Кондратенко.

Всем руководителям предприятий независимо от их организационно-правовых форм собственности, физическим лицам Министерство труда и социальной защиты Республики Крым, администрация города Евпатории, Межведомственная комиссия по охране труда при администрации города Евпатории предлагают принять участие в конкурсе.

Все необходимые документы (заявки, критерии оценки показателей) размещены на сайте министерства по адресу: http://mtrud.rk.gov.ru/rus/info.php?id=619165.

Для организаций, подведомственных администрации города Евпатории (МКУ, МБУ, МУП), участие в конкурсе обязательно (в соответствии с номинациями).

Заявки на участие в конкурсе просим направлять на электронных и бумажных носителях в Министерство труда и социальной защиты Республики Крым (otmtszrk@mail.ru) и для контроля в отдел труда и социального партнерства департамента труда и социальной защиты населения администрации города Евпатории (evp.dtszn.oto@mail.ru).

Межведомственная комиссия по охране труда при администрации города

Утверждена типовая форма трудового договора для микропредприятий

Типовая форма трудового договора для микропредприятий утверждена постановлением Правительства России от 27 августа 2016 года №858 в развитие Федерального закона от 3 июля 2016 года №348-ФЗ «О внесении изменения в Трудовой кодекс Российской Федерации в части особенностей регулирования труда лиц, работающих у работодателей - субъектов малого предпринимательства, которые отнесены к микропредприятиям».

В соответствии с законом микропредприятиям предоставлено право отказаться полностью или частично от принятия локальных нормативных актов, включив соответствующие условия в трудовые договоры, заключаемые на основе типовой формы.

Типовая форма трудового договора на микропредприятиях поможет руководителю заключать его в соответствии с требованиями трудового законодательства и учитывать особенности, связанные с выполнением конкретных работ, относящихся к конкретному работнику.

Помимо условий о трудовой функции, месте работы и испытательном сроке, типовая форма допускает включение в договор дополнительных условий (например, расположение рабочего места или указание структурного подразделения). В указанную форму также включены особенные условия, применяемые для дистанционных и надомных работников.

Например, заполнив соответствующие пункты типовой формы, работодатель сможет закрепить, что такая работа должна выполняться путем обмена электронными документами, с использованием Интернета и т.д.

В типовой форме трудового договора перечислены права и обязанности работника. В частности, право на своевременную и в полном объеме выплату зарплаты, право на отдых, обязанность соблюдать режим рабочего времени и времени отдыха и другие.

Также закреплены права и обязанности работодателя. Например, право расторгнуть трудовой договор и обязанность обеспечивать безопасность и условия труда, соответствующие государственным нормативным требованиям охраны труда.

Типовая форма договора в том числе включает такие пункты, как оплата труда, рабочее время и время отдыха работника, охрана труда, социальное страхование и иные условия.

Указанные нормативные правовые документы вступят в силу с 1 января 2017 года и повысят уровень защиты прав работников на микропредприятиях, а также позволят снизить объем документооборота и затраты работодателя на кадровое делопроизводство.

Напомним, что микропредприятиями в настоящее время считаются компании и ИП с размером годовой выручки или балансовой стоимости активов не более 120 млн руб. Численность работников таких организаций не может превышать 15 человек (постановление Правительства РФ от 4 апреля 2016 года №265 «О предельных значениях дохода, полученного от осуществления предпринимательской деятельности, для каждой категории субъектов малого и среднего предпринимательства», ст. 4 Федерального закона от 24 июля 2007 года №209- ФЗ «О развитии малого и среднего предпринимательства в Российской Федерации»).

Департамент труда и социальной защиты населения администрации города Евпатории.

Администрацией города Евпатории Республики Крым 6 сентября 2016 года принято постановление №2377-п «Об установлении платы за содержание и ремонт жилых помещений многоквартирных домов, собственники которых не приняли решение о выборе способа управления многоквартирным домом, для собственников помещений в многоквартирном доме, которые на общем собрании не приняли решение об установлении размера платы за содержание и ремонт жилого помещения (кроме собственников, которые выбрали способ непосредственного управления), а также для нанимателей жилых помещений по договорам социального найма жилых помещений государственного или муниципального жилищного фонда муниципального образования городской округ Евпатория Республики Крым».

С текстом постановления можно ознакомиться на официальном сайте правительства Республики Крым в разделе «Муниципальные образования», подраздел «Евпатория», а также на официальном сайте муниципального образования городской округ Евпатория Республики Крым в разделе «Документы», подраздел «Документы администрации города».

Администрация города Евпатории Республики Крым.

КОНКУРС

Билет за ответ

Мы продолжаем задавать вопросы, правильно отвечая на которые, вы получаете шанс выиграть приз – билет на двоих на любой сеанс в кинотеатр «Ракета».

Эксклюзивно для «ЕЗ» стихотворные вопросы задает поэт из Евпатории Николай Столицын. Вам необходимо, прочитав его стихотворение на этой странице, ответить на вопрос «Чей Крым?».

Ответ должен быть примерно таким: «Крым Александра Пушкина», «В стихотворении изображен Крым Льва Толстого».

Ваши отгадки с пометкой «Билет за ответ» присылайте на адрес редакции «Евпаторийской здравницы»: проспект Ленина, 28-а. Либо заполняйте специальную форму на сайте e-zdravnitsa.ru. Не забывайте указывать свои фамилию, имя и номер контактного телефона.

Приз получит читатель, который первым пришлет правильный ответ. Имя победителя будет названо в номере нашей газеты от 28 сентября.

Вопрос от Столицына

Крымское вино

Франция узнала
Крымское вино?..
Ну? — махнул рукою:
То-то и оно...

Плещется в бокалах —
Ожиданье Льва,
А французы, черти,
Нюхают — сперва.

Втягивают крымский,
Терпкий аромат...
Солнцем наливался —
Ди-ивный виноград,

Солнцем и любовью
К солнечной земле,
Что сверкнули разом
В звонком хрустале...

Лев, счастливый, очень,
Знает лишь одно:
Франция узнала
Крымское вино!

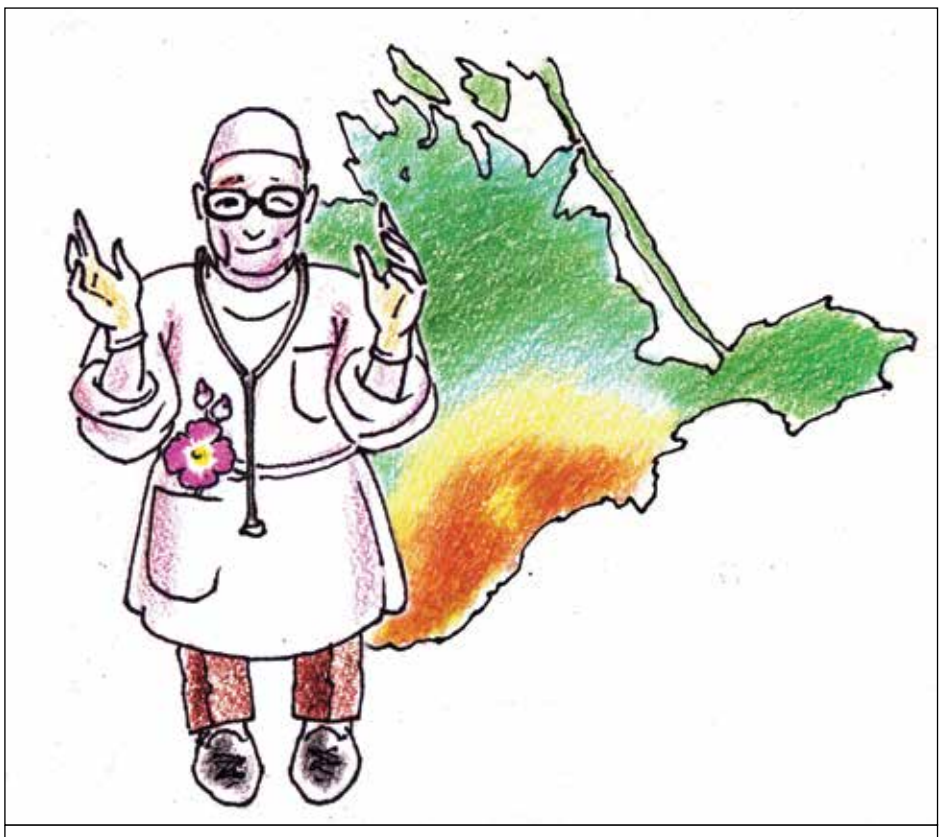

Рисунок Анатолия Прилепского

Поздравляем победителя!

На стихотворный вопрос «Чей Крым?» правильный ответ («Крым Николая Амосова») первым прислал Юрий Петков.

Мы поздравляем победителя, выигравшего билет на двоих на любой сеанс в кинотеатр «Ракета». А всем нашим читателям и телезрителям желаем успехов в дальнейших розыгрышах.

Смотрите, читайте, выигрывайте!

Ответ на вопрос от Николая Столицына, заданный в «ЕЗ» №69 от 14 сентября: Крым Николая Амосова (1913—2002), выдающегося хирурга.

Написавшего в 1952 году докторскую диссертацию о хирургическом лечении туберкулеза, Амосова как одного из ведущих специалистов в этой области пригласили на работу в Киев руководителем клиники НИИ туберкулеза и грудной хирургии. Клиника только создавалась, а потому, чтобы не терять навыков, Амосов постоянно ездил в Брянск, где проводил операции. Тогда же у него начались серьезные проблемы со здоровьем. Сказались годы войны, когда ему приходилось оперировать, едва не падая от усталости. Врачи, обследовавшие Амосова, пришли к заключению, что его организм полностью изношен. Особенно эскулапов беспокоил его позвоночник, испытывавший большие нагрузки во время многочасовых операций. И речи не было о том, чтобы продолжать хирургическую практику. Врачи рекомендовали Николаю Михайловичу оформить инвалидность, поселиться где-нибудь в Крыму и вести размеренный образ жизни, так как только это сможет уберечь его от преждевременной смерти. В довершение всего в январе 1953 года Амосов узнал, что в Брянске сотрудники Министерства госбезопасности СССР в рамках знаменитого «дела врачей» ведут расследование, доказывая, что в отделении хирургии производились операции над здоровыми людьми. Спасаясь от ареста, Амосов оформил отпуск и уехал с женой в Старый Крым, где еще до войны обосновалась его родная тетя (мать Амосова к тому времени уже умерла, а родная деревня Ольховка была затоплена Рыбинским водохранилищем). Там в санатории «Старый Крым» Амосов основал отделение грудной хирургии. В санатории Николай Михайлович и его ученики провели множество сложнейших операций на легких, внедрив новые методы пневмокатаральной хирургии.

В 2003 году имя Николая Амосова было присвоено Старокрымской районной больнице. Спустя 10 лет, к вековому юбилею со дня рождения выдающегося врача, в больнице открыли комнату-музей и памятник выдающемуся врачу, созданный на основе бюста Амосова, который за несколько лет до этого больнице передала дочь Николая Михайловича. В музее представлен сам бюст, а также материалы, рассказывающие о жизни ученого в Старом Крыму, куда он приезжал вместе со своей женой и где жили его сестры Екатерина и Мария, документы, фотографии, мебель: кресло и бюро, за которым Николай Амосов писал повесть «Мысли и сердце». Несколько лет назад в литературно-художественном музее в Старом Крыму был создан раздел постоянной экспозиции, посвященный выдающемуся кардиохирургу. В Старом Крыму Амосов останавливался в доме на улице Ленина, 105.

Очень важным стал для Амосова 1957 год. Осенью он съездил на конгресс хирургов в Мексику, где впервые увидел операцию на сердце с применением аппаратов искусственного кровообращения. Николай Михайлович, используя знания, полученные им в индустриальном институте, разработал оригинальный аппарат, который был воплощен в металле на одном из киевских предприятий. Через два года Амосов провел первую удачную операцию на сердце, которая произвела революцию в отечественной кардиохирургии. Его клиника, которая впоследствии была преобразована в Институт сердечно-сосудистой хирургии, стала широко известна во всем Советском Союзе и за рубежом.

Ефим КРЫМСКИЙ.

Реклама

«РАКЕТА» ПРИГЛАШАЕТ

Великолепные премьеры

В этот четверг, как и всегда, кинотеатр «Ракета» приготовил два премьерных фильма.

Кинолента-боевик «Великолепная семерка» - история о семерых отважных искателях приключений, которые встают на защиту жителей маленького городка, угнетаемого бандой грабителей.

Мультфильм «Аисты» расскажет самым маленьким о том, откуда берутся дети. Раньше аисты приносили детей в семьи, теперь этим занимается глобальный интернет-магазин, а аисты работают в нем курьерами. Джуниор - один из лучших в деле логистики. Он обожает свою работу и свою компанию. Желая угодить боссу и приукрасить достижения фирмы, он задумывает сделать рекламный ролик, который бы рассказал о всех плюсах доставки карапузов через его службу. Но во время съемок чудо-агрегат по распределению детей ломается, и в отделе доставки получается на одну девочку больше. Это из ряда вон выходящее событие заставляет Джуниора лично обеспечить доставку малышки родителям. Вот только сделать это надо по старинке, да как можно быстрее, иначе о ЧП узнает босс, и тогда Джуниору несдобровать.

Газета муниципального образования городской округ Евпатория Республики Крым
Евпаторийская ЗДРАВНИЦА
Периодическое печатное издание.
Свидетельство регистрации ПИ № ТУ91-00232 от 21 октября 2015 года

Учредитель, издатель - Автономная некоммерческая организация «Издательство газеты «Евпаторийская здравница»

АДРЕС УЧРЕДИТЕЛЯ, ИЗДАТЕЛЯ: 297412, г. Евпатория, пр. Ленина, 28А

АНО «Издательство газеты «Евпаторийская здравница»

РЕДАКЦИЯ
Главный редактор – Н.В. Сергиевич (Образцова)
Ответственный секретарь – Е.С. Орлов
Художник компьютерной графики – С.Е. Хорошев
Дизайн и верстка – С.Е. Хорошев

Газета выходит два раза в неделю – в среду и пятницу

ПОДПИСНОЙ ИНДЕКС 61234, ЛЬГОТНЫЙ – 08952

Адрес редакции: 297412, г. Евпатория, пр. Ленина, 28А
Телефоны: 3-24-61 (приемная, рекламный отдел); 3-22-01 (главный редактор)
E-mail: evp_zdravnitsa@mail.ru, отдел рекламы, подписки и реализации - reklama_ez@yandex.ru
Электронная версия: e-zdravnitsa.ru

ТИРАЖ 2005 ЭКЗ. Цена в розницу – свободная.
За содержание рекламы ответственность несет рекламодатель.
Рукописи не возвращаются и не рецензируются.
Редакция не всегда разделяет позицию авторов публикаций.
За точность изложенных фактов ответственность возлагается на авторов.
Материалы, отмеченные знаком *, носят рекламный характер.
Время подписания в печать: по графику – 18.00, фактическое – 18.00.
Дата выхода в свет 07.09.16 г.
Отпечатано в ГУП РК «Издательство и типография «Таврида», г. Симферополь, ул. Генерала Васильева, 44.
Заказ номер 1872
12+